

**SERVICIOS DE INTERÉS TURÍSTICO**

**Alojamiento**  
 Camping Río Turia (Bugarra) ..... 607 28 48 60

**Restauración**  
 Rte. La Pintanza ..... 615 83 29 64 / 691 432 715  
 Rte-Asad. El Chirringuito .. 96 270 73 04/659 048 825  
 Bar-Rte. Sardi ..... 96 270 76 99  
 Rte-Asador El Frontón .. 96 270 77 12 / 620 03 32 215  
 Amplia oferta hostelería ... www.turismolaserrania.es

**Productos locales**  
 Coop. Pedraba Vinícola ..... 96 270 75 07  
 Amplia oferta pro. local ... www.turismolaserrania.es

**Turismo cultural**  
 Museo Pedraba 2000 ..... 616 227 052 / 690 682 825  
 Bod. Monsata Perdigon ... 686 262 188 / 686 989 937  
 Granja de Carnes Rolle ..... 605 25 11 94

**INFORMACIÓN TURÍSTICA**

Ayuntamiento de Pedraba  
 96 270 70 01  
 www.pedraba.es

**Servicios turísticos**

**MATERIAL BÁSICO DEL SENDERISTA**

Ropa y calzado acorde a la estación, mochila, agua y comida, botiquín, teléfono móvil y cartografía de la zona.

**NORMAS DE COMPORTAMIENTO EN LA NATURALEZA**

- Respetar y cuidar la integridad de la flora y la fauna.
- Recoger la basura propia y la ajena cuando sea posible.
- No hacer fuego nunca aunque existan paellers.
- Acampar sólo si se tiene el permiso correspondiente.
- Procurar circular lo mínimo por pistas forestales.
- No dejar sueltas las mascotas.
- Respetar los cultivos y su frutos.
- Cerrar las cercas de ganado que atravesemos.
- Observar las normas e indicaciones de la autoridad.

**TELÉFONOS DE INTERÉS EN PEDRALBA**

|                                 |                             |
|---------------------------------|-----------------------------|
| Ayuntamiento .....              | 96 270 70 01                |
| Centro de Salud .....           | 96 271 84 00                |
| Urgencias .....                 | 96 271 84 05 / 629 67 77 56 |
| Farmacia .....                  | 96 270 71 00                |
| Policía Local .....             | 609 484 882                 |
| Guardia Civil Vilamarxant ..... | 96 271 00 08                |



Fotos por Ana Poza, excepto las que se cita autor (YMS: Yann Medina)  
 Yann Javier Medina Sánchez-Castro. 2.017

A Pedraba podemos acceder fácilmente en vehículo particular gracias a la amplia red de carreteras comarcales que conectan el municipio con las localidades vecinas. Por el sur, desde la A-3, a la altura de Chiva y Cheste se pueden tomar las carreteras CV-380 o CV-381 hasta Pedraba. Desde Valencia por la CV-35 podemos tomar las carreteras CV-376 (en Liria), CV-380 (en Casinos) y CV-396 (a la altura de Villar del Arzobispo y hasta Bugarra). Pero también podemos tomar en Manises la CV-370 que nos lleva directos a Pedraba vía Riba-roja y Vilamarxant. La CV-377 conecta Pedraba por el oeste con otros municipios serranos como Bugarra y Gestalgar.

En la actualidad Edeantia Bus realiza dos trayectos diarios entre Valencia y Gestalgar (Línea 145) con parada en Pedraba. Más información en [www.edeantibus.com](http://www.edeantibus.com).



**Localización y transportes**

**RUTAS POR LA SERRANÍA**



**paisajes fluviales**



Mucho más de lo que imaginas...

Ruta 1: Río Turia - PEDRALBA

**Patrimonio**



Se han encontrado evidencias de poblamiento mesolítico (9.500-5.000 a.C.) en el término de Pedraba, correspondientes a la era del Bronce (Peña Latrón y Cerretico Redondo), así como de periodo Ibérico (yacimientos del Cerro Partido, Remolino y Cerro Royo) y restos de antiguas villas romanas entre las que destaca la de El Hortet. Pero el origen de la villa actual data del siglo X con la repoblación de musulmanes bereber.

En Pedraba encontramos lugares de interés como la pintoresca **calle Acequia**, por la que aún discurren las aguas de la Acequia del Molino o Mayor al descubierto. Por su parte, la **Iglesia de la Purísima Concepción** (s. XVIII) es, con mucho, el principal monumento de la localidad. También vale la pena pasear por la parte más antigua de la localidad, lo que fue la **antigua medina musulmana** (calles de la Umbría, Portal, Horno...) donde podemos encontrar algunos lienzos del antiguo castillo y de la muralla, así como algún vestigio de la antigua mezquita. Además, podemos visitar el excelente Museo de Arte Moderno **Pedraba 2000**, la mayor colección privada de arte moderno de toda la Comunitat Valenciana.

**Pedraba**

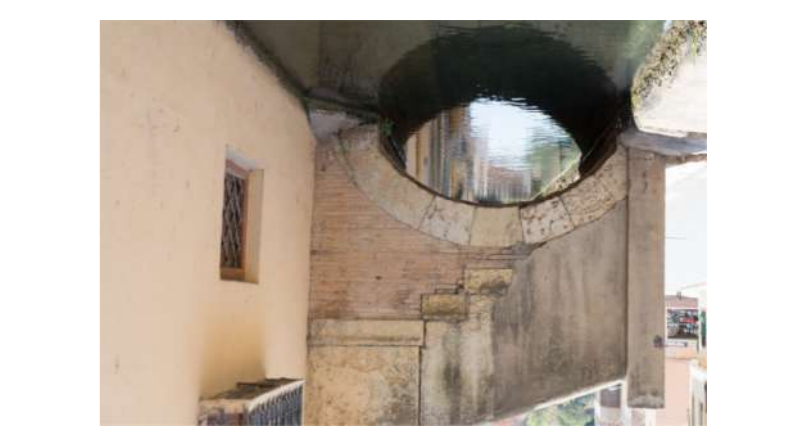

Pedraba se asienta en la margen izquierda del Río Turia, a unos 35 kilómetros de Valencia. Zona de frontera entre el Camp de Turia y La Serranía, el carácter serrano de sus gentes queda bien delimitado por el idioma castellano, por más valencianismos que contenga el habla local. En lo paisajístico la cuestión se complica, con un narrafal que continúa expandiéndose en algunas zonas del término y que parece mimetizar este territorio con las zonas litorales. Sin embargo, los cañones que ha formado el Turia entre los montes de El Palmeral y la Peña Latrón al este de Pedraba, en el límite con Vilamarxant y Benaguasil, nos anuncian el comienzo o el final, según se mire, de un territorio diferente. Su término municipal, de cerca de 58 km<sup>2</sup>, es alargado, extendiéndose de norte a sur desde Liria hasta Cheste. El pueblo serrano de Bugarra hace de linde por el oeste.

**El Municipio**

**Senderismo en La Serranía de Valencia**

El senderismo es una actividad deportiva y recreativa que se enmarca dentro del mundo excursionista. En esencia consiste en recorrer a pie sendas y caminos (homologados o no), sobre todo los correspondientes a **rutas tradicionales** (caminos de herradura, caminos vecinales, vías pecuarias, etc.), como forma de **entrar en contacto con la naturaleza** de una manera humana y ecológica.

Además de tratarse de un ejercicio saludable al alcance de una gran mayoría de la población, practicar el senderismo es siempre una ocasión privilegiada para abandonar los entornos urbanos masificados y polucionados y acercarse a un **mundo rural y natural**. Desde este punto de vista, en pocos ámbitos podemos observar un marco de relación entre estos dos mundos tan virtuoso como el que nos ofrece la práctica consciente del senderismo.

En el caso concreto de **La Serranía**, tanto por sus grandes dimensiones (la segunda comarca más extensa de la provincia de Valencia) como por las infraestructuras forestales (senderos, áreas recreativas, refugios, etc.) que contiene, se trata de uno de los mejores lugares para la práctica senderista en nuestro territorio. En los municipios que forman parte de la Mancomunidad La Serranía en la actualidad, existen más de una veintena de **senderos homologados** entre los de **Pequeño Recorrido** (PR) y los **Senderos Locales** (SL). Además, atraviesan la comarca dos Senderos de Gran Recorrido, el **GR-7** (Algeciras-Rodas) y el **GR-10** (Puçol-Lisboa), y otro transita íntegramente dentro de ella (**GR-37**).

Aprovechando la amplitud geográfica y la extensa red senderista serrana, hemos realizado una selección de **12 rutas**, una por cada municipio de la Mancomunidad, procurando una **amplia representatividad de paisajes** (fluviales, agrarios y de montaña), así como el carácter circular de los itinerarios y evitando, cuando ha sido posible, el paso por carreteras o caminos muy transitados.

| TIPOLOGÍA<br>RUTA/<br>MUNICIPIO       | PAISAJE*** |       |      | DISTANCIA** |      |       | DIFICULTAD* |      |      |
|---------------------------------------|------------|-------|------|-------------|------|-------|-------------|------|------|
|                                       | Fluv.      | Agra. | Mon. | Corta       | Med. | Larga | Baja        | Med. | Alta |
| 1. Río Turia Pedralba                 | ✓          |       |      |             | ✓    |       |             | ✓    |      |
| 2. Loma la Pinada Bugarra             | ✓          |       |      | ✓           |      |       |             | ✓    |      |
| 3. Los Calderones Chulilla            | ✓          |       |      |             | ✓    |       |             |      | ✓    |
| 4. Río Sot Sot de Chera               | ✓          |       |      |             | ✓    |       |             | ✓    |      |
| 5. Tarragó Losa del Obispo            |            | ✓     |      | ✓           |      |       |             | ✓    |      |
| 6. Llano del Villar Villar del Arzob. |            | ✓     |      |             | ✓    |       |             | ✓    |      |
| 7. La Cumbre Alcublas                 |            | ✓     |      |             | ✓    |       |             | ✓    |      |
| 8. Pico Sta. María Gestalgar          |            |       | ✓    |             | ✓    |       |             |      | ✓    |
| 9. Peña Cortada Calles                |            |       | ✓    |             |      | ✓     |             |      | ✓    |
| 10. Bco. de la Hoz Higuieruelas       |            |       | ✓    | ✓           |      |       |             | ✓    |      |
| 11. Las Aldeas Andilla                |            |       | ✓    |             | ✓    |       |             |      | ✓    |
| 12. Vallunquer La Yesa                |            |       | ✓    |             | ✓    |       |             |      | ✓    |

\*\*\*Paisaje: fluvial (Fluv.), agrario (Agra.) y de montaña (Mon.).  
 \*\*Distancia: corta (-10 km); media (10-20 km); larga (+20 km).  
 \*Dificultad: combinación de factores como el esfuerzo necesario, el estado de los senderos y la existencia de otras dificultades y/o riesgos.

**Inicio ruta** (Km 0; Altitud 145 m.; UTM: 695.615/4.385.573)  
La ruta la iniciamos en la **báscula** que existe junto a la CV-370 justo antes de cruzar el puente que cruza el Río Turia, a mano derecha si venimos desde Vilamarxant. Al otro lado de la carretera se encuentran los asadores Sardi y El Chiringuito. allí hay sitio para parcar pero recomendamos entrar en Pedralba y estacionar en la zona habilitada para ello en la calle Candilico, donde encontraremos además paneles ilustrativos de las rutas del Parque Natural del Turia, por donde caminaremos en buena parte de nuestro recorrido. Se recomienda **realizar esta ruta entre los meses de junio y diciembre**, ya que entre enero y mayo es época de nidificación de las rapaces y algunos tramos permanecen cerrados al público.

**W.P. 1** (Km 1; Altitud: 144 m.; UTM: 696.339 / 4.385.801)  
Desde la báscula nos adentramos paralelos al río hacia la urbanización de casetas y seguimos las señales y marcas de color rojo de la Ruta de la Pea (PN del Turia). Tras varios desvíos en en aprox. 1 km? llegamos a la **Presa de Pedralba**.

**W.P. 2** (Km 2,5; Altitud: 168 m.; UTM: 697.109 / 4.385.701)  
Seguimos caminando paralelos al Turia y pronto veremos una señal de la Ruta de la Pea a la derecha que nos adentra en la pinada, podemos ignorarla y seguir recto, ya que esa senda es poco clara. en pocos cientos de metros llegaremos a una pequeña explanada donde veremos una estrecha senda que sube la ladera del monte y que inmediatamente conecta con otra senda donde se encuentra una señal de la Ruta de la Pea. Tomamos la senda hacia la izquierda y seguimos paralelos al Turia al que ahora vemos desde un poco más de altura con hermosas vistas del bosque de ribera. Llega un momento en que la senda bordea un barranco por la ladera del Alto del León, donde nos encontramos con un histórico **aprisco** de ganado donde se cree que pudo haber algún poblamiento íbero.

**W.P. 3** (Km 3,9; Altitud: 146 m.; UTM: 698.198 / 4.385.778)  
La senda baja hacia el barranco, encontrándonos con unas señales en las que seguiremos en la dirección "Miradores 1,6 km". En pocos metros llegamos de nuevo al margen del Turia y si nos fijamos bien veremos una cueva a mano izquierda. Más adelante volvemos a alejarnos un poco del río para llegar a un collado donde veremos de nuevo una señal de la ruta que nos desvía hacia la senda de la izquierda, la cual nos llevará hasta un barranco. Allí veremos un **dique de contención** rodeado por una frondosa pinada. Vemos señales que nos persuaden de entrar en la zona de nidificación de aves de la Peña Latrón. Nosotros seguimos hacia la zona de los miradores. Llegamos a un alto donde encontramos de nuevo unas señales. Vale la pena desviarnos un momento para disfrutar las vistas del mirador de las Hoces. A la vuelta seguimos hacia "mirador de la Torreta" y al llegar a la pista principal giramos a izquierda.

**W.P. 4** (Km 7,2; Altitud 127 m.; UTM: 699.326 / 4.386.463)  
Estamos en el Camino de la Pea, ya en término de Vilamarxant. En seguida veremos nuevas señales de la ruta. Tomaremos la senda de la izquierda (hacia Central Hidroeléctrica). La senda desciende junto al Bco. de Pepote hasta la margen derecha del Turia, por donde caminaremos sobre un kilómetro para después cruzar un canal y llegar a una pista que nos lleva en apenas cien metro a la **Central de la Pea**, la cual bordeamos por la derecha para enlazar con la Ruta del Agua del Parque Natural del Turia. La senda discurre de nuevo junto al Turia.

**W.P. 5** (Km 8; Altitud 112m.; UTM: 699.921 / 4.386.701)  
Pasamos por la Acequia Mayor y el Azud de Benaguassil y llegamos a un **vado** por el cruzaremos a la margen izquierda del Turia. El camino sale a una cantera en la que giramos a la izquierda para salir a un camino asfaltado en el que continuaremos recto hacia las urbanizaciones.

**W.P. 6** (Km 12,6; Altitud 194 m.; UTM: 697.120 / 4.385.606)  
Sin dejar este camino asfaltado y después de andar dos kilómetros entre campos de naranjos, cultivos de secano, casas de campo y alguna cantera, salimos a otro camino en el que giramos a la izquierda para atravesar una finca agrícola y adentrarnos en una pista forestal. Caminamos por esta serpenteante pista que nos lleva en suave ascenso hacia los montes del Palmeral. Después de aproximadamente kilómetro y medio llegamos a un nuevo cruce en el que hay una isleta de vegetación en medio. Giramos a la izquierda para comenzar a descender hacia la ribera del Turia. En apenas 500 metros llegamos al **camino del Palmeral**. Si lo tomáramos a la izquierda nos conduciría directamente a Pedralba. Nosotros continuamos recto hacia el Turia.

**W.P. 7** (Km 13,6; Altitud m.; UTM: 697.634 / 4.385.845)  
Después de caminar un kilómetro por este camino en suave descenso y recrearnos con las vistas de la Peña Latrón que nos queda al este, en la margen derecha del río, llegamos de nuevo a la **ribera del Turia**. Giramos a la derecha para caminar por la margen izquierda del río en dirección a Pedralba. En este tramo nos encontramos con una rica vegetación de ribera y podemos ver también numerosos palmitos (*chamaerops humilis*), existiendo algún ejemplar con un porte sorprendente.

**W.P. 8** (Km 14,6; Altitud m.; UTM: 696.248 / 4.386.245)  
Después de caminar más de un kilómetro junto al Turia el camino nos comienza a alejar de él y nos adentra en un Barranco de la Pedrera. Caminaremos por su lecho unos metros hasta que veamos una senda por la que subimos para salir del barranco y pasar inmediatamente después junto a la histórica **Cantera de Santa María** que nos queda a la derecha.

**Final de la ruta:** llegamos a la rotonda de la circunvalación de Pedralba donde buscamos el camino que nos dirige al puente.

Distancia: **16,5 km** -- Dificultad: **Media**  
Duración aproximada: **5-6 horas** -- Send. homol.: **no**  
Otras rutas: **La Pea, El Palmeral y del Agua (PN Turia)**

### Leyenda de la Ruta

- 📍 Itinerario propuesto
- 🏠 Cantera Sta. María
- 👤 Inicio y final de la ruta
- 🏠 Aprisco de ganado
- 📷 Número de foto
- 🌿 Parque Nat. Turia
- 📺 Vistas panorámicas
- 🛢 Gasolinera
- 🏗 Presa, dique
- 🍷 Bar-Asador
- 🌊 Vado
- 🅑 Parking

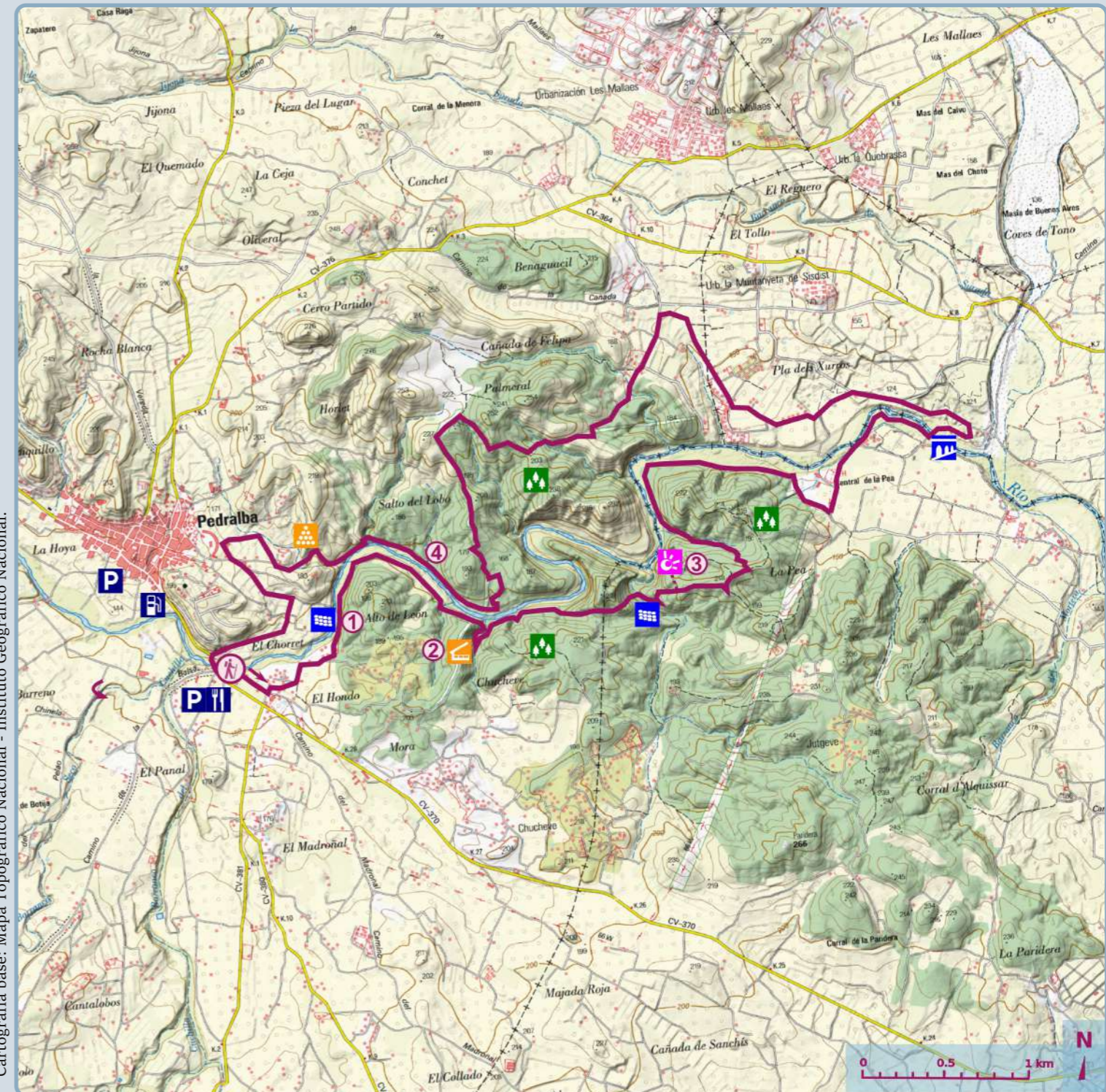

Cartografía base: Mapa Topográfico Nacional - Instituto Geográfico Nacional.

La Presa de Pedralba

Histórico corral en el Alto del León

Vistas al Turia desde las Hoces

Densa vegetación del Palmeral

